

Navision Stat 11.3

ØSY/RASEG
26-01-2024

Vejledning til Lokal Versionsstyring (VMS)

Overblik

Guide til opdatering af Navision Stat med ny funktionalitet - nye objekter, datakonvertering, automatisk indlæsning af datafiler.

Formål

Lokal Versionsstyring (VMS) er et værktøj, der kan anvendes til at indlæse programopdateringer, såsom hotfixes og service packs, som udsendes af Økonomistyrelsen. VMS er udviklet som en integreret del af Navision Stat. Den fungerer som en guide for den samlede objektændring i databasen, og den gør opmærksom på, hvilke ting der mangler og styrer selve objekthåndteringen inklusiv eventuel datakonvertering og indlæsning af datafiler.

Det er ikke et krav at anvende VMS til opgradering. En opgradering kan også foregå via PowerShell script leveret af Økonomistyrelsen. VMS opgradering har en del flere manuelle steps, men man opnår dermed også mere ”kontrol” over processen. PowerShell giver et mere automatiseret, og nemmere, opgraderingsforløb. Man får dog ikke indlæst alle objekter i pakken for et komplet objektoverblik og man får ej heller oprettet et VMS pakkekort, som dokumentation for opgradering. Opgraderingen vil dog altid være logget i Versionsoversigten og der bliver også dannet en kvitteringsfil for opgradering uanset om man benytter VMS eller PowerShell. Scriptet til, og vejledning i, at opgradere med PowerShell, findes på hjemmesiden under hvert enkelt release.

Økonomistyrelsen anbefaler PowerShell opgraderingsforløb til de alm. Releases.

Det bemærkes at installationsvejledningen til single tenancy opgraderinger ligeledes vil guide dig igennem en opgradering med VMS. Denne vejledning går til gengæld i flere detaljer med modulet.

Indholdsfortegnelse

Overblik.....	1
Formål	1
Målgruppe	3
Hvorfor er det vigtigt?	3
Copyright	3
Seneste ændring.....	3
Beskrivelse	4
Sådan gør du	4
Opsætning.....	6
Objekt pakke	7
Generel beskrivelse af pakkestatus	7
Detaljeret pakkestatus.....	8
Pakkeinformation fra INF-filen	9
Oversigt over komponenter (Deprecated)	10
Indlæsning af en Objekt pakke	11
Oprettelse af henvisning til pakke	11
Løbende opfølgning på indlæsning	13
Opr. objektliste udskrevet.....	14
Objektkonflikter løst.....	14
Objektpakke indlæst.....	15
Datakonverteret.....	16
Brugerrettigheder opdateret.....	16
Ny objektliste udskrevet.....	16
Datafiler importeret	17
Kvitteringsfil udlæst	18
Kvitteringsfil sendt til OS	19
Har man ikke Outlook installeret.....	20
Roller	21

Målgruppe

Denne vejledning henvender sig til de medarbejdere, og tekniske konsulenter hos hostingpartnere, som skal have et overblik over institutionens programopdateringer, fx hotfixes, feature- og servicepacks.

En VMS-opdatering kan kun udføres af en SUPER-bruger eller en bruger med rollen NS_TEKNIK, der samtidigt minimum er databaseowner på SQL serveren, for den database, der indlæses objekter for.

Hvorfor er det vigtigt?

Opgraderinger til Navision Stat, er med kontinuerlig udvidelse af funktionaliteten og løbende nye integrationssnitflader, stigende i kompleksitet. VMS indlæsningsfunktionaliteten er udviklet som en understøttelse af indlæsningen med et risiko- og tidsminimerende forløb for øje. Alternativt kan anvendes PowerShell script, leveret af Økonomistyrelsen, for et komplet automatiseret opgraderingsforløb.

Copyright

En delmængde eller hele emner i teksten af denne dokumentation til Microsoft Dynamics NAV er blevet ændret af Økonomistyrelsen.

© 2024 Microsoft Corporation and Økonomistyrelsen.
All rights reserved.

Bemærk: Ikke alle skærbilleder, i denne vejledning, er blevet opdateret. Dette er kun sket, hvis der er kommet funktionalitetsmæssige ændringer. Derfor vil du kunne finde skærbilleder der indeholder det gamle Microsoft Dynamics NAV og Navision Stat.

Seneste ændring

Publiceret første gang: 04-05-2015

Seneste ændring: 26-01-2024

Beskrivelse

Sådan gør du

I VMS mappen oprettes der en ny pakke, når Navision Stat skal opdateres. Inden indlæsningen foretages, skal pakken hentes på Økonomistyrelsens hjemmeside, hvortil der sammen med pakken følger en Systeminfo, der beskriver pakkens indhold.

Hovedbestanddelene i pakken er følgende:

- FOB-filen, som indeholder de nye objekter, der skal indlæses.
- INF-filen, som indeholder grundlægende oplysninger omkring pakken.
- DATA-filen, som indeholder referencer til datafilerne i pakken og information om hvordan de skal indlæses i systemet.

De enkelte datafiler, der henvises til i DATA-filen, vil ligeledes være at finde i pakken.

INF-filen er tilknyttet FOB-filen og indeholder information om, hvad der skal udføres for den givne pakke. INF-filen skal ikke indlæses i VMS manuelt. Det sørger VMS'en selv for. Dette gør sig også gældende for DATA-filen. Herudover vil der nogle gange medfølge en konverteringsfil til før-konvertering. Hvad der skal ske med disse filer, vil fremgå af den aktuelle VMS-pakke.

Filerne skal alle placeres i den samme folder på den lokale harddisk eller det lokale netværk.

En pakke består af et antal filer, navngivet efter følgende standard:

Filnavn	Beskrivelse
<Pakkenavn>.FOB	Denne er en objektfil, der indeholder nye eller rettede objekter. Har du fået foretaget en tilretning i regnskaber, vil objektfilen konflikte, og den skal derfor rettes til inden indlæsning. Efterfølgende indlæses den alternative objektfil.
<Pakkenavn>.INF .txt	Denne er en informationsfil, der fortæller VMS, hvad der skal udføres i den aktuelle pakke. Filen er en tekstfil og følger altid med i pakken.
<Pakkenavn>.KON	Denne er en objektfil, der typisk indeholder kørsler, som rydder op i data i eksisterende tabel objekter, før den ”rigtige” FOB-fil kan indlæses. Hvis VMS under indlæsning i handlingen ”Datakonverteret (Part 1)” spørger ” Indlæs objektfilen xxxxx.KON via Objektdesigneren. Er det gjort?” skal KON-filen, indlæses via Object Designer.
<Pakkenavn>DATA.txt	Denne fil indeholder informationer om automatiseret indlæsning af datafiler via tilhørende XML porte.
<Diverse_dato>.TXT	Diverse datafiler, der automatisk indlæses, styret af <Pakkenavn>DATA.txt filen
<Diverse_dato>.XML	Diverse datafiler, der automatisk indlæses, styret af <Pakkenavn>DATA.txt filen

Opsætning

I dette vindue skal du angive stien til det bibliotek, hvor du vil have de kvitteringsfiler placeret, som efter endt opdatering, sendes herfra.

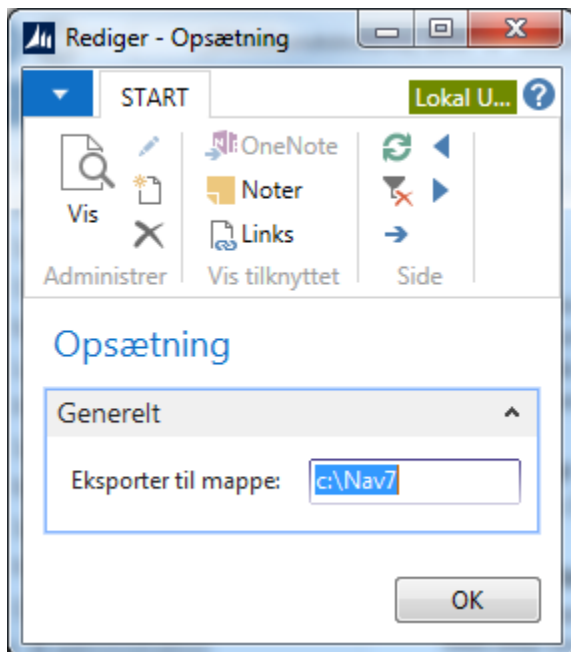

Hvis du eksempelvis ønsker det skal være i en mappe kaldet Hotfixes på T-drevet, skriver du 'T:\Hotfixes'. I vores tilfælde har vi valgt at gemme det på en brugers C-drev og i en mappe kaldet 'Nav7'. Husk at sikre ændringen ved at klikke på 'OK'.

Sti: Afdelinger/Opsætning/It-administration/Versionsstyring (VMS) under menupunktet Opsætning

Objekt pakke

Generel beskrivelse af pakkestatus

92 · C:\NS92_ST_31102018\92.fob

Generelt			
Nummer:	92	Konfliktadvarsel:	<input checked="" type="checkbox"/>
Filnavn:	C:\NS92_ST_311020...	Pakke indlæst:	<input type="checkbox"/>
Status			
Opr. objektliste udskrevet:	Ikke udført	Ny objektliste udskrevet:	Ikke udført
Objektkonflikter løst:	Ikke udført	Datafiler importeret:	Ikke udført
Objektpakke indlæst:	Ikke udført	Kvitteringsfil udlæst:	Ikke udført
Datakonverteret:	Ikke udført	Kvitteringsfil sendt til MOD...	Ikke udført
Pakkeinformation			
Nye import filer:	<input checked="" type="checkbox"/>	Konv. Brugerrettigheder (cu):	
Datakonvertering (part 1) (c...)	6169500	Kvitteringstekst:	NS9.2
Datakonvertering (part 2) (c...)	6169500	Kvitterings E-mail:	vms@modst.dk

1Pakkekortet er fra NS9.2, men er ændret i NS11.0 og højere

Dette oversigtspanel indeholder en identifikation af, og information om, pakken.

Sti: *Afdelinger/ Opsætning/ It-administration/ Versionsstyring (VMS)/ VMS Pakkeoversigt*
 → herfra vælges en given VMS objektpakke.

I dette afsnit beskrives Objektpakkekortet, som er den grænseflade, der anvendes ved indlæsning af VMS-pakker.

Oprettelse og indlæsning af pakken beskrives under punktet 'Indlæsning af en Objekt pakke'.

Feltnavn	Beskrivelse
Nummer	Objektpakkens nummer.
Filnavn	Stien hvorfra objektfilen blev indlæst.
Konfliktadvarsel	Hvis et eller flere objekter konflikter med et objekt, der er i databasen i forvejen, er der markeret med et hak i feltet. Denne konflikt skal løses, inden pakken kan indlæses.
Pakke indlæst	Når den sidste handling under fanebladet 'Status' er foretaget, er pakken indlæst, og feltet 'Pakke indlæst' er markeret.

Detaljeret pakkestatus

På Oversigtspanelet Status kan du følge handlingerne step for step, når du indlæser objektpakken. Når informationerne indlæses, kan du på oversigtspanelet 'Status', se hvilke handlinger der skal udføres. En handling, der er klar til at blive udført, er markeret med 'Ikke udført'. Når en handling efterfølgende er udført, skifter status til 'Udført'. Ønsker du at springe en handling over, kan du via Fanebladet 'Handlinger' vælge 'Spring handling over'. Se feltbeskrivelsen senere.

For at udføre en handling skal du trykke på handlingen 'Udfør', efterfølgende kan den næste handling i rækken af ikke-udførte handlinger udføres.

Selve indlæsningen kan du læse mere om, under punktet 'Indlæsning af en Objekt pakke'.

Feltnavn	Beskrivelse
Opr. Objektliste udskrevet	Optioner: ", Ikke udført, Udført, Sprunget over.
Objektkonflikter løst	Optioner: ", Ikke udført, Udført.
Objektpakke indlæst	Optioner: ", Ikke udført, Udført.
Datakonverteret	Optioner: ", Ikke udført, Udført.
Ny objektliste udskrevet	Optioner: ", Ikke udført, Udført, Sprunget over.
Datafiler importeret	Optioner: ", Ikke udført, Udført, Sprunget over.
Kvitteringsfil udlæst	Optioner: ", Ikke udført, Udført.
Kvitteringsfil sendt til MODST	Optioner: ", Ikke udført, Udført.

Pakkeinformation fra INF-filen

På oversigtspanelet 'Pakkeinformation' finder du de væsentligste af de informationer, der findes i filen <pakkenavn>.INF.txt. Hvis et felt er blankt, betyder det, at den pågældende information ikke er relevant for den aktuelle pakke.

Felt navn	Beskrivelse
Nye import filer	Er der markering i feltet indeholder pakken nye datafiler der automatisk bliver indlæst i forbindelse med opgraderingen
Datakonvertering (part1) (cu)	I feltet ser du nummeret på den Codeunit(cu), der skal anvendes i den første datakonvertering (før - konvertering). De to datakonverteringer (part1 og part2) er ved 9.0 ændret til én og samme codeunit.
Datakonvertering (part2) (cu)	I feltet ser du nummeret på den Codeunit(cu), der skal anvendes i den anden datakonvertering (efter - konvertering). De to datakonverteringer (part1 og part2) er ved 9.0 ændret til én og samme codeunit.
Konv. Brugerrettigheder (cu)	I feltet ser du hvilken Codeunit(cu), der skal anvendes, for at opdatere brugerrettigheder.
Kvitteringstekst	Feltet viser den tekst eller det release version nummer, der fremgår af kvitteringen, der sendes til Økonomistyrelsen, når opdateringen er foretaget.
Kvitterings E-mail	Feltet indeholder E-mail adressen, hvortil kvitteringen sendes.

Oversigt over komponenter (Deprecated)

! OBS Denne feature er **deprecated** og vil i en fremtidig version blive fjernet fra VMS modulet. Opdater-handlingen virker aktuelt ikke hvis man har indlæst objekter med et versionsnummer længere end 15 tegn.

Da Microsofts egen NAV 2018 build er længere end dette antal tegn, betyder det, at feature ikke virker på NS 11.0 eller højere.

Man kan alternativt anvende det på en database, der har et mindre antal objekter indlæst, der ikke har versioner længere end 15 tegn.

Kode	Nummer	Beskrivelse	På u...	Uds...
NAVDK	7.10		<input checked="" type="checkbox"/>	<input type="checkbox"/>
NAVDK	7.10.00.35701		<input checked="" type="checkbox"/>	<input type="checkbox"/>
NAVDK	7.10.00.35800		<input checked="" type="checkbox"/>	<input type="checkbox"/>
NAVDK	7.10.00.36035		<input checked="" type="checkbox"/>	<input type="checkbox"/>
NAVDK	7.10.00.36078		<input checked="" type="checkbox"/>	<input type="checkbox"/>
NAVDK	7.10.00.36281		<input checked="" type="checkbox"/>	<input type="checkbox"/>
NAVDK	7.10.00.36366		<input checked="" type="checkbox"/>	<input type="checkbox"/>
NAVDK	7.10.00.36703		<input checked="" type="checkbox"/>	<input type="checkbox"/>
NAVDK	7.10.00.36897		<input checked="" type="checkbox"/>	<input type="checkbox"/>
NAVDK	7.10.00.37221		<input checked="" type="checkbox"/>	<input type="checkbox"/>
NAVDK	7.10.00.37563		<input checked="" type="checkbox"/>	<input type="checkbox"/>
NAVDK	7.10.00.37799		<input checked="" type="checkbox"/>	<input type="checkbox"/>
NAWW	13.00		<input checked="" type="checkbox"/>	<input type="checkbox"/>
NAWW	13.01.01		<input checked="" type="checkbox"/>	<input type="checkbox"/>
NAWW	13.10		<input checked="" type="checkbox"/>	<input type="checkbox"/>
NAWW	13.10.01		<input checked="" type="checkbox"/>	<input type="checkbox"/>
NAWW	13.60		<input checked="" type="checkbox"/>	<input type="checkbox"/>
NAWW	13.70		<input checked="" type="checkbox"/>	<input type="checkbox"/>
NAWW	13.70.01		<input checked="" type="checkbox"/>	<input type="checkbox"/>
NAWW	14.00		<input checked="" type="checkbox"/>	<input type="checkbox"/>
NAWW	15.00		<input checked="" type="checkbox"/>	<input type="checkbox"/>
NAWW	15.00.01		<input checked="" type="checkbox"/>	<input type="checkbox"/>
NAWW	16.00		<input checked="" type="checkbox"/>	<input type="checkbox"/>
NAWW	16.00.01		<input checked="" type="checkbox"/>	<input type="checkbox"/>

Sti: Afdelinger/Opsætning/It-administration/Versionsstyring (VMS)/VMS Komponentliste.

I denne tabel kan du få en oversigt over alle indlæste objektversioner på databasen ved at klikke 'Opdatér'. Derefter kan du bruge tabellen til at tilføje dine egne personlige kommentarer til versionerne. Vær opmærksom på, at ved klik på 'Opdatér', kan der opstå fejl, der umuliggør denne opdatering, såfremt versionslisterne er meget lange.

- Der kan udskrives en rapport over VMS Objektversionskomponenter ved at klikke på 'Udskriv...' i handlingsbåndet.
- Rapportens udseende afhænger af, hvad du har valgt i felterne på udskrift og 'Udskriv også detaljer' i vinduet 'VMS Komponentliste' udfør de enkelte objekter.
- I feltet 'På udskrift', vælger du, om den pågældende kode skal udskrives.
- I feltet 'Udskriv også detaljer', vælger du, om der skal uddybende oplysninger med til den kode, du udskrives.

Indlæsning af en Objekt pakke

Oprettelse af henvisning til pakke

Sti: Afdelinger/Opsætning/It-administration/Versionsstyring (VMS)/VMS Pakkeoversigt

Først skal der oprettes en henvisning til pakken. Det gøres ved klik på 'Opret henvisning til pakke'.

Num...	Filnavn	Indlæst d...	Pak...
2149	C:\Nav7\krav\IN02149\IN02149\L...	15-08-2014	<input type="checkbox"/>
2149_10	C:\Nav7\krav\IN02149\IN02149\2...	10-12-2014	<input checked="" type="checkbox"/>
2149_11	C:\Nav7\krav\IN02149\IN02149\2...	10-12-2014	<input checked="" type="checkbox"/>
2149_12	C:\Nav7\krav\IN02149\IN02149\2...	10-12-2014	<input checked="" type="checkbox"/>

Peg på relevant fob.fil (her VMSVej70.fob) og vælg 'Åbn'.

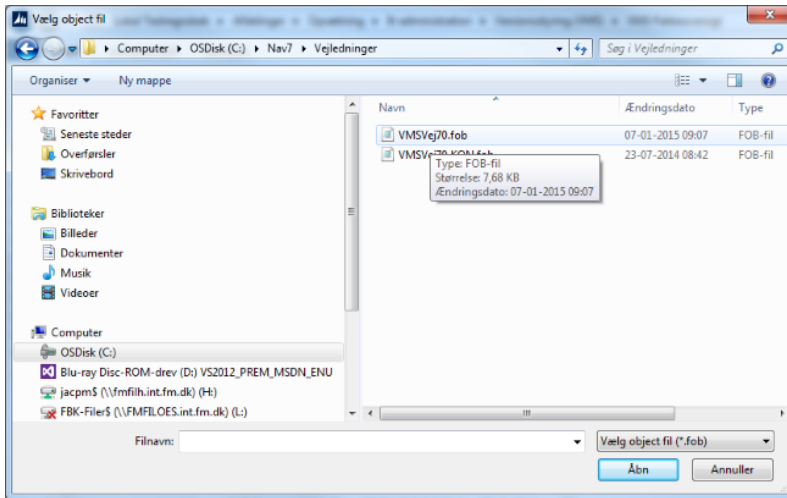

Herefter kommer dette skærbillede til indlæsning af INF-filen. Her skal man klikke på 'Åbn':

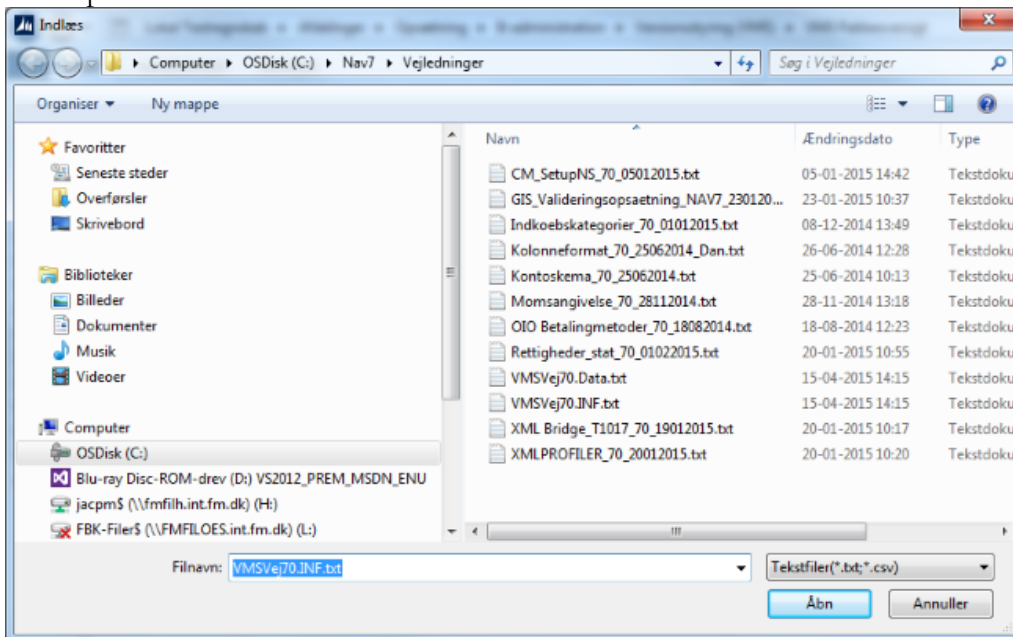

Hvis følgende dialog optræder, skal du vælge tillad og klikke 'OK':

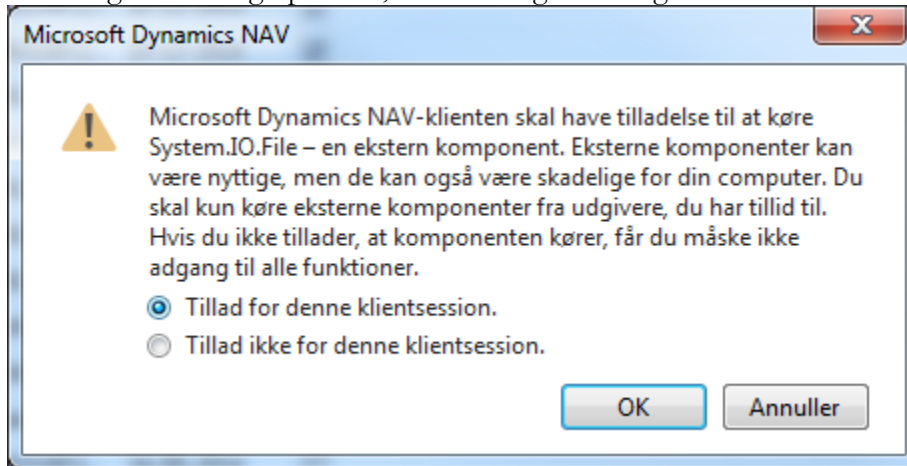

Er der konflikter mellem pakkens objekter og objekterne i databasen, vises følgende dialog.

Dette vil der altid være med mindre der er tale om helt nye objekter. NS frigives altid med alle objekter inkl. Objekter, der ikke er ændret, derfor vil dialogen altid optræde ved NS opgraderinger.

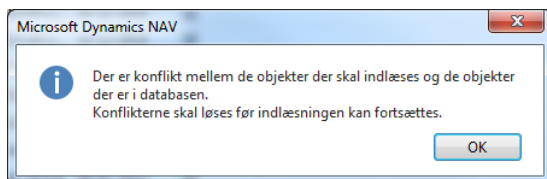

Klik 'OK' hvorefter pakken oprettes.

92 · C:\NS92_ST_31102018\92.fob

Generelt			
Nummer:	92	Konfliktadvarsel:	<input checked="" type="checkbox"/>
Filnavn:	C:\NS92_ST_311020...	Pakke indlæst:	<input type="checkbox"/>
Status			
Opr. objektliste udskrevet:	Ikke udført	Ny objektliste udskrevet:	Ikke udført
Objektkonflikter løst:	Ikke udført	Datafiler importeret:	Ikke udført
Objektpakke indlæst:	Ikke udført	Kvitteringsfil udlæst:	Ikke udført
Datakonverteret:	Ikke udført	Kvitteringsfil sendt til MOD...	Ikke udført
Pakkeinformation			
Nye import filer:	<input checked="" type="checkbox"/>	Konv. Brugerrettigheder (cu):	
Datakonvertering (part 1) (c...)	6169500	Kvitteringstekst:	NS9.2
Datakonvertering (part 2) (c...)	6169500	Kvitterings E-mail:	vms@modst.dk

2Pakkekortet er fra NS9.2, men er ændret i NS11.0 og højere

Løbende opfølgning på indlæsning

På oversigtspanelet 'Status' kan man følge progressionen for indlæsning, og altså opgraderingen til versionen i den givne pakke.

Felterne vil blive beskrevet nedenunder, hvor du kan læse step for step, hvordan handlingerne udføres. Efterhånden som handlingerne udføres, ved klik på handlingen 'Udfør', ændres feltet til 'Udført'.

Status på allerede gennemførte handlinger gemmes. Du kan derfor forlade VMS vinduet og udføre den handling, du undervejs bliver bedt om. Når du efterfølgende vender tilbage til VMS vinduet, husker VMS, hvor du sidst er stoppet.

Opr. objektliste udskrevet

Under næste handling 'Opr. objektliste udskrevet' skal du nu udskrive en liste over de objekter i databasen, som erstattes af nye fra VMS objektpakken. Tryk på handlingen 'Udfør', og følgende vindue vises.

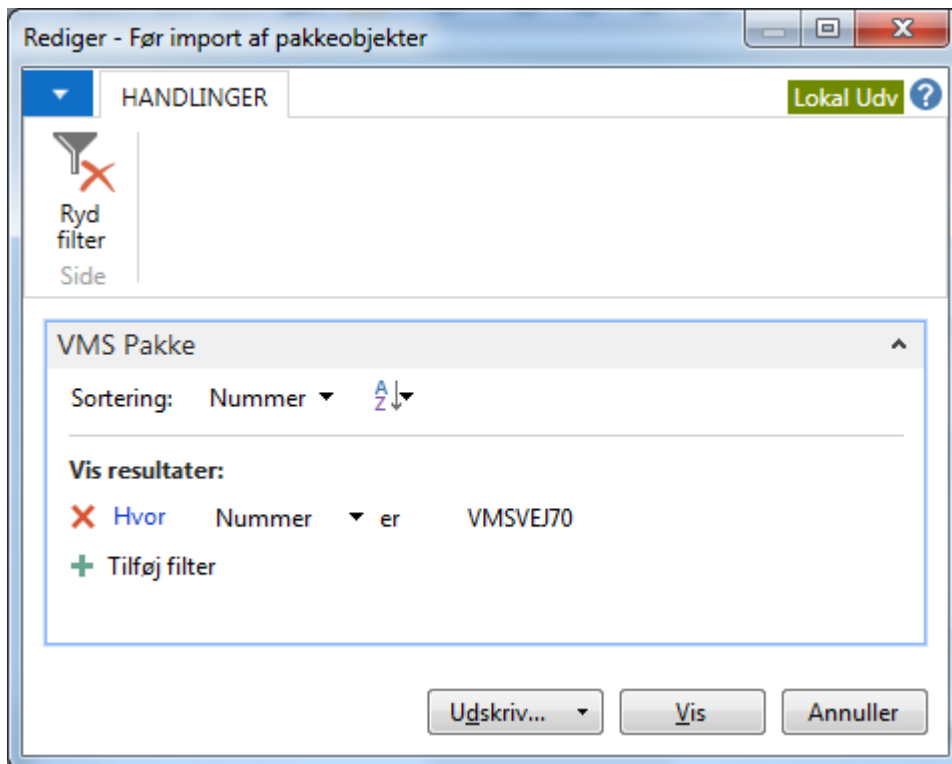

Kun objekter med samme type og ID, som objekterne i pakken, udskrives. Rapporten viser, hvordan objekterne er versioneret før indlæsningen af de nye objekter og anvendes derfor som opgraderingsdokumentation. I de tilfælde hvor du ikke har mulighed for at udskrive rapporten, kan der udskrives til fil, som kan gemmes og udskrives senere.

Objektkonflikter løst

Er der eventuelle objektkonflikter, skal de løses inden du går videre. Du vil få følgende besked:

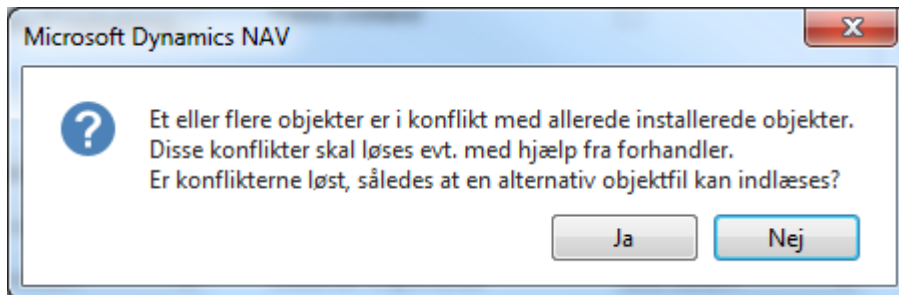

Denne dialog vil stort set altid optræde med mindre der er tale om en helt nye objekter. Derfor er den der bare for at du som hoster kan bekræfte, at der er taget hensyn til, hvis databasen har særlige tilpasninger (Alternativ objektpakke er modtaget fra leverandør).

Hvis der er tale om en standard NS opgradering vil dialogen også komme og der kan blot vælges "Ja", hvis man er sikker på, at databasen er 100% standard NS.

Objektpakke indlæst

Dette punkt omhandler indlæsning af selve den funktionalitetsændrende objektpakke.

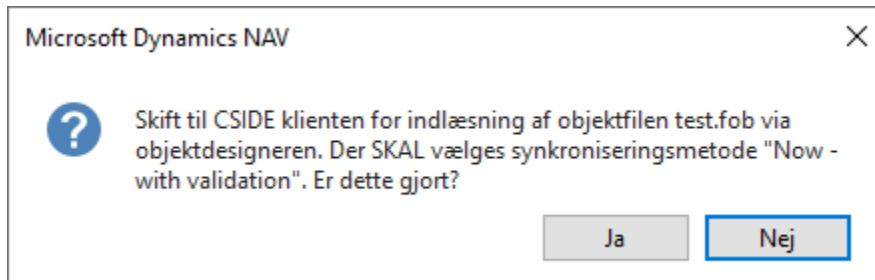

Objekterne (FOB-filen), indlæses via Funktion\ Objekt Designer, hvorefter der vælges Filer\ Import.

Svares der 'Ja', fortsættes til næste handling, og status sættes til 'Udført'.

Hvis pakken indeholder konfliktende objekter, dvs. objekter med en anden og/eller nyere versionering end de eksisterende objekter på databasen spørges om følgende:

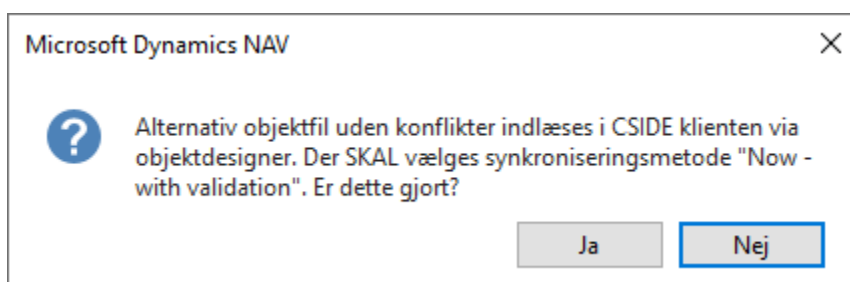

Den alternative objektfil er givet ved den pakke, som enten Økonomistyrelsen eller din leverandør har udviklet, så den ikke overskriver eksisterende funktionalitet, der ønskes bevaret ved indlæsningen.

Datakonverteret

Dette punkt omhandler datakonvertering. Denne foretages enten via objekt designeren eller PowerShell. Du vil blive bedt om at bekræfte, at denne konvertering er foretaget, som du skal svare 'Ja' til. Yderlige forklaring og vejledning i datakonvertering vil være at finde i installationsvejledningen.

Brugerrettigheder opdateret

Dette felt/punkt vises ikke med sikkerhed på pakke-kortet. Dette afhænger af om pakken indeholder en eksplicit opdatering af brugerrettigheder. Som oftest indlæses disse nemlig via datafils-indlæsningen.

Hvis der med opgraderingspakken følger konvertering af eksisterende brugerrettigheder, som ikke blot kan løses ved en opdatering af rettigheder, via den normale indlæsning af rettighedsfilen, vil der ved klik på 'Udfør' ske en afledt datakonvertering af rettighederne på tværs af databasen.

Ny objektliste udskrevet

Herefter skal der udskrives en ny objektliste, for alle objekter indlæst via klik på 'Udfør' og ordinær udskrift af filen. Sammen med den tidligere udskrift udgør disse udskrifter et vigtigt sæt af dokumentation for den udførte opgradering.

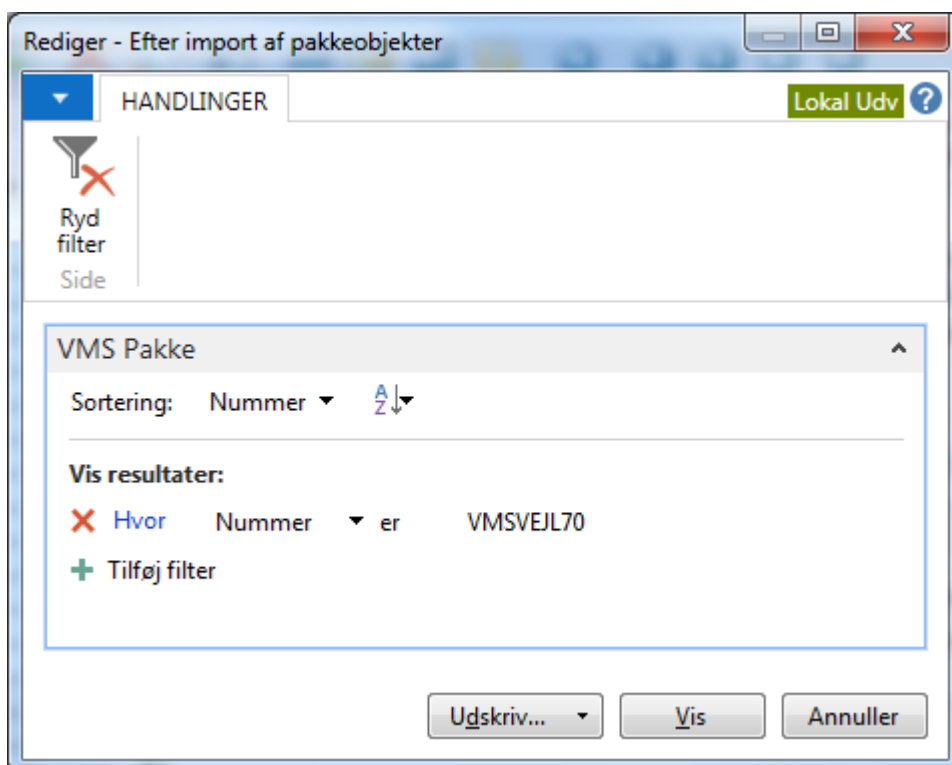

Datafiler importeret

Hvis der med opgraderingen følger et sæt af datafiler, der skal indlæses, vil der ved klik på 'Udfør' starte en indlæsning af alle de datafiler, der er nævnt i txt-filen til styring af datafil indlæsning. Undervejs vil man blive bedt om at bekræfte et antal standard udsagn tilhørende den rutine, der står for indlæsningen af den enkelte datafil. Man vil også blive bedt om at trykke 'Åbn' for hver indlæsningsfil. Alt skal blot besvares bekræftende.

Nogle datafiler skal indlæses separat for hvert regnskab, hvorfor du ved flere regnskaber på samme database, vil blive bedt om at skifte regnskab og foretage en parallel 'Udfør' på det næste regnskab. Rettigheder der indlæses på tværs af alle regnskaber på en database, indlæses kun en gang.

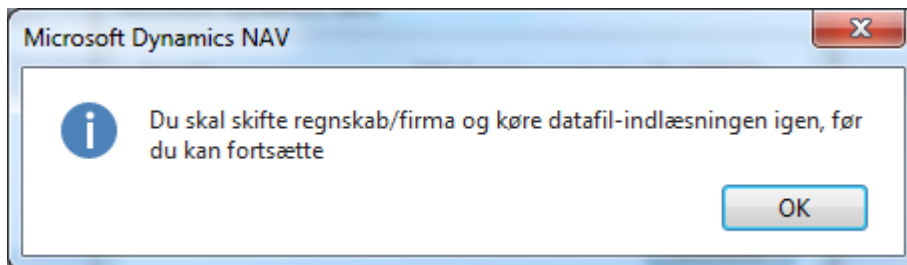

Hvis du glemmer at skifte regnskab, kan du ikke skifte til det næste step i pakke indlæsningen.

Anvend PowerShell til automatisk at indlæse datafiler for alle regnskaber

Du vil kunne indlæse datafilerne i alle regnskaber automatisk via PowerShell. Hermed vil du slippe for at åbne filer og skifte regnskab manuelt. Dette er beskrevet yderligere i installationsvejledningen.

Du kan kontrollere indlæsning af datafiler via selve pakkekortet → Pakke\
Datafiler.

Nav. Version	Objekt Pakke	Objekt...	Objekt...	Objekt Navn	Rækk...	Regnskab	Pr. d...	Status	Relateret Fil
NS70	VMSVEJL70	6007355	XMLPort	Kombineret rettigheder ind/ud	1		<input checked="" type="checkbox"/>	Ok	Rettigheder_stat...
NS70	VMSVEJL70	6007500	XMLPort	XML Bro Ind Ud	2	Indfak 2 integrat...	<input type="checkbox"/>	Ok	XMLBRO_70_0902
NS70	VMSVEJL70	6007500	XMLPort	XML Bro Ind Ud	2	I_Uden SKS Aktiv...	<input type="checkbox"/>	Ok	XMLBRO_70_0902
NS70	VMSVEJL70	6007500	XMLPort	XML Bro Ind Ud	2	NS71 Test regns...	<input type="checkbox"/>	Ok	XMLBRO_70_0902
NS70	VMSVEJL70	6007500	XMLPort	XML Bro Ind Ud	2	Soede Shabana ...	<input type="checkbox"/>	Ok	XMLBRO_70_0902
NS70	VMSVEJL70	6007500	XMLPort	XML Bro Ind Ud	2	Test_CM	<input type="checkbox"/>	Ok	XMLBRO_70_0902
NS70	VMSVEJL70	6007500	XMLPort	XML Bro Ind Ud	2	Txt Next Vers 71 ...	<input type="checkbox"/>	Ok	XMLBRO_70_0902
NS70	VMSVEJL70	6007501	XMLPort	NS TS Profile Setup	3	Indfak 2 integrat...	<input type="checkbox"/>	Ok	XMLPROFILER_70
NS70	VMSVEJL70	6007501	XMLPort	NS TS Profile Setup	3	I_Uden SKS Aktiv...	<input type="checkbox"/>	Ok	XMLPROFILER_70
NS70	VMSVEJL70	6007501	XMLPort	NS TS Profile Setup	3	NS71 Test regns...	<input type="checkbox"/>	Ok	XMLPROFILER_70
NS70	VMSVEJL70	6007501	XMLPort	NS TS Profile Setup	3	Soede Shabana ...	<input type="checkbox"/>	Ok	XMLPROFILER_70
NS70	VMSVEJL70	6007501	XMLPort	NS TS Profile Setup	3	Test_CM	<input type="checkbox"/>	Ok	XMLPROFILER_70
NS70	VMSVEJL70	6007501	XMLPort	NS TS Profile Setup	3	Txt Next Vers 71 ...	<input type="checkbox"/>	Ok	XMLPROFILER_70
NS70	VMSVEJL70	6016825	Report	Import Bank Setup	4	Indfak 2 integrat...	<input type="checkbox"/>	Ok	DBTS21402.xml
NS70	VMSVEJL70	6016825	Report	Import Bank Setup	4	I_Uden SKS Aktiv...	<input type="checkbox"/>	Ok	DBTS21402.xml
NS70	VMSVEJL70	6016825	Report	Import Bank Setup	4	NS71 Test regns...	<input type="checkbox"/>	Ok	DBTS21402.xml
NS70	VMSVEJL70	6016825	Report	Import Bank Setup	4	Soede Shabana ...	<input type="checkbox"/>	Ok	DBTS21402.xml
NS70	VMSVEJL70	6016825	Report	Import Bank Setup	4	Test_CM	<input type="checkbox"/>	Ok	DBTS21402.xml

Kvitteringsfil udlæst

Efter indlæsning skal der kvitteres for udført opgradering til Økonomistyrelsen. Ved klik på 'Udfør' bliver du spurgt om følgende:

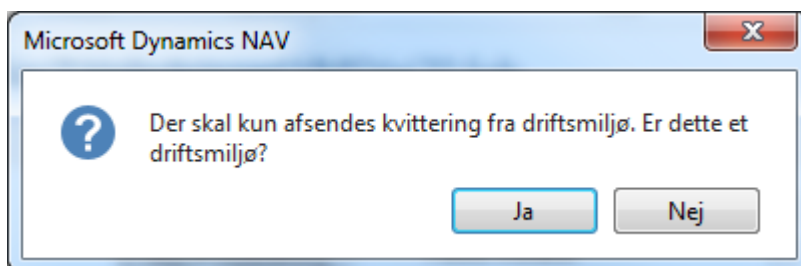

Såfremt der er tale om opgradering i testmiljø, er det ikke nødvendigt at udlæse kvitteringsfilen, men hvis der er tale om et driftsmiljø, SKAL filen udlæses. Filen udlæses automatisk til den folder der er specificeret i VMS opsætningen.

Kvitteringsfil sendt til ØS

Den sidste handling genererer en e-mail. E-mailen, der sendes til Økonomistyrelsen, indeholder oplysninger om regnskabsnavn, databasenavn, bogføringskreds, institutionsnavn samt institutionsadresse:

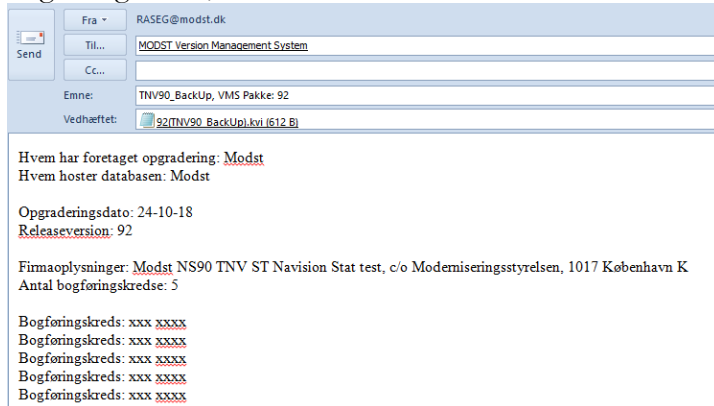

Du bedes venligst angive i mailen hvem der har foretaget opgraderingen og hvem der hoster databasen.

Eventuel visning af fejlmeddelelsen: *Virksomhedsoplysninger primærnøgle "" findes ikke.* "" = blank skyldes, at der ligger flere regnskaber på samme database, og at der på et af disse regnskaber mangler virksomhedsoplysninger. Løsningen er at udfylde virksomhedsoplysninger i det regnskab, hvor oplysningen mangler.

Ved klik på 'Udfør' åbnes en instans af Outlook, hvor du blot skal sørge for at sende mailen. Hvis ikke du har Outlook installeret vil denne dialog selvfølgelig ikke åbne og du bedes sende kvitteringsfilen (vedhæftet normalt) manuelt.

Herefter skal du bekræfte nedenstående:

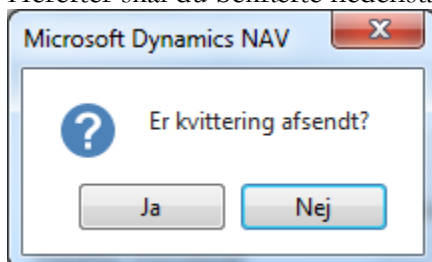

Hvorefter følgende vises.

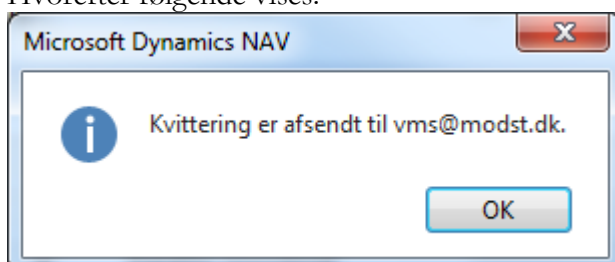

Selve pakken er nu indlæst og pakke-kortet skulle nu gerne se ud som følger:

Generelt			
Nummer:	92	Konfliktadvarsel:	<input checked="" type="checkbox"/>
Filnavn:	C:\NS92_ST_311020...	Pakke indlæst:	<input checked="" type="checkbox"/>
Status			
Opr. objektliste udskrevet:	Udført	Ny objektliste udskrevet:	Udført
Objektkonflikter løst:	Udført	Datafiler importeret:	Udført
Objektpakke indlæst:	Udført	Kvitteringsfil udlæst:	Udført
Datakonverteret:	Udført	Kvitteringsfil sendt til MOD...	Udført
Pakkeinformation			
Nye import filer:	<input checked="" type="checkbox"/>	Konv. Brugerrettigheder (cu):	
Datakonvertering (part 1) (c...)	6169500	Kvitteringstekst:	NS9.2
Datakonvertering (part 2) (c...)	6169500	Kvitterings E-mail:	vms@modst.dk

Har man ikke Outlook installeret

For institutioner som ikke har Outlook installeret eller, hvor bruger-id ikke er kendt af institutionens mailserver, skal e-mailen oprettes manuelt og sendes til Økonomistyrelsen.

Hvis du som institutionen svarer 'Nej' på spørgsmålet om 'Kvittering er afsendt til Økonomistyrelsen, fremkommer der en tjekliste/meddelelse, som viser, hvad mailen skal indeholde af oplysninger, dvs: Firmaoplysninger og adresse, navn på database, antal bogføringskredse, samt navnene på disse bogføringskredse.

Derudover skal du huske at vedhæfte den kvitteringsfil, der er dannet i den folder, der er angivet under VMS Opsætningen.

Filen har samme navn som den indlæste pakke og har filtypen 'KVI'. Derudover indgår databasenavnet også i filnavnet.

Roller

Rettighed	Beskrivelse
NS_TEKNIK	Rollen giver ret til at indlæse sikkerhedskopier (kun objekter) og objektfiler (uden data). Bemærk: Såfremt indlæsningen indeholder nye objekter, kræves det, at Navision brugeren med rollen NS_TEKNIK ligeledes er tildelt dbo rettigheder på SQL serveren.